Sfarmă-piatră

Director: Al. Gregorian

România se deparazitează chiar și fără voia Genevei

„O problemă evreiască — da!

D. ALVIN STEINKOPF, directorul pentru Europa al mărei agenții americane „Associated Press", a avut cinstea să fie primit deunăzi în audiență de Suveranul României. Iată textul interviewului obținut de reprezentantul lui „Associated Press" și care a fost răspândit celor trei mii de ziare și publicațiuni din tot cuprinsul Americei, abonate la această agenție:

PROBLEMA EVREEASCA

M. S. Regele Carol al II-lea în cursul unei audiențe de o jumătate de oră, în liniștitul Său birou, care e o cameră însorită în Palatul Regal din inima Bucureștilor, mi-a spus, că lumea nu trebue să se teamă de vreun progrom în România.

— „O problemă evreiască — da! Avem una și ne luptăm cu ea", a spus Regele.

„Cum vom soluționa până în cele din urmă această problemă, nu este încă tocmai limpede pentru moment, dar primul și importantul punct al politicei noastre, va fi să nu existe violențe contra evreilor. De aceasta sunteți siguri".

M. S. Regele Carol, într'o uniformă de culoare oliv, brodată cu aur, ședea la un birou mare de mahon. Era întruchiparea unui calm nemărginit, radiînd încredere în viitor și părea absolut sigur că problemele copleșitoare întâmpinate de Guvernul Său, vor fi soluționate satisfăcător.

— „Este lesne de înțeles, că în Statele Unite ale Americei, există interes pentru evenimentele din România, pentrucă d-voastră înșivă aveți mulți evrei, cu siguranță mai mulți decât noi", observă Regele.

„Este de înțeles că în unele părți să se ivească îngrijorări. Dar se poate afirma cu cea mai mare autoritate că România n'are intenția să îngădue vre-o neomenie".

„Cum va fi soluționată problema în toate fazele ei, nu se poate stabili definitiv de pe acum".

M. S. Regele Carol II

NU EXISTA UN PROECT DE DEPORTARE IN MASSA

Intrebând pe Majestatea Sa dacă există vre-un proect pentru deportare în massă sau pentru colonizarea evreilor în altă regiune a lumii, Regele Carol a spus că guvernul Său, n'a studiat încă chestiunea în amănunțime.

— „Ne-am simți, bineînțeles, ușurați, — a spus Regele, — dacă am vedea pe unii dintre evreii cari trăiesc la noi, plecând de aici, de bună voie. Dar până acum nu s'a studiat încă posibilitatea unei îndepărtări în massă și nimeni nu s'a gândit unde s'ar putea duce. Doar o astfel de problemă, este greu să fie abordată numai de România singură. Această chestiune ar necesita o acțiune internațională și până acum nimeni n'a luat o asemenea inițiativă".

POLITICA EXTERNA

Regele vorbește perfect englezește, repede și plăcut. Surâde adeseori. Ascultă atent, cu ochii Săi foarte albaștri ațintiți asupra oaspetelui. Prinde intenția întrebării înainte de a fi sfârșită, și răspunde cu spontaneitate într'o formă desăvârșită. Regele poartă o mică mustață blondă. Părul Său blond e ușor ondulat, — iar înfățișarea Sa, luminoasă. Inalt și chipeș, este sigur de Sine și de destinul României.

— „Acest destin, — zice Regele — trebuie găsit în tovărășia și cooperarea cu vechii prieteni. Acești prieteni sunt: Franța, Anglia, Înțelegerea Balcanică și Mica Înțelegere".

„In unele cercuri se pare că ar fi fost oarecare neliniște pentru că ne-am apropiat ceva mai mult de alții. Dar Eu vă afirm cu siguranță că nu avem nici un gând de o schimbare în politica externă a României. S'ar putea poate spune, că România și-a dobândit prieteni noui, fără a micșora pe cei vechi".

CE ESTE FASCISMUL?

Intrebat dacă România se îndreaptă spre o cale autoritară apucând în spre fascism, Regele a răspuns printr'o întrebare:

„Ce este fascismul?" a vrut să știe Regele, care n'a voit să fie păcălit de vre-un cuvânt care să cuprindă o definiție vagă.

După ce s'a căzut de acord că fascismul implică conducerea Statului de către un om, sau de un mic grup de oameni, fără consimțământul tocmai perfect al cărmuitilor, Regele întreabă: „Asta oare este situația aici la noi?"

La București în momentul de față, circa 19 partide politice se pregătesc pentru alegerile parlamentare dela 2 Martie. Opoziția făcută de unele din ele guvernului Goga, e sgomotoasă și enturziastă.

Părea clar că Regele lăsa să se înțeleagă că, atâta timp cât opoziția țipă și se manifestă, cu siguranță că nu poate fi vorba de aplicarea principiilor fasciste în România.

PROBLEMA MINORITAȚILOR

Desfășurarea evenimentelor dela Geneva, unde s'a amânat discuția asupra atitudinei României în privința minorităților, I-a făcut plăcere Regelui Carol.

— „Noi nu căutăm să evităm astfel de discuții, — a spus Regele — dar trebue să se înțeleagă că un guvern nou, pornit pe cale nouă, are nevoie de mai mult timp, decât numai de câteva săptămâni, spre a-și fixa politica și pentru a adânci o astfel de problemă".

PACEA VA FI MENȚINUTA

Regele Carol și-a exprimat credința că totuși pacea lumii va fi menținută.

— „Chestiunile de pace sau de război, a spus Majestatea Sa, — sunt extrem de complicate și pot interveni prin surprindere întorsături pe care nimeni nu le poate prevedea. Dar Eu sunt un optimist și cred că ne vom găsi calea spre o pace sigură".

STAGNAREA AFACERILOR DIN STATELE UNITE INGRIJOREAZA PE EUROPENI

Regele Carol, — cu ochii Săi scăpitori — îi place la rându-I să pună El întrebări din când în când. Interesându-Se de America, spune că știrile despre o stagnare a afacerilor de acolo, „îngrijorează foarte mult pe europeni".

Regele Carol a vrut să știe care clădire: „Chrysler" sau „Empire State" — e mai înaltă și se întreba dacă Roosevelt va încerca să se aleagă pentru a treia oară Președinte, și a adăugat: „A rupt cu multe tradiții, nu-i așa?".

Regele a amintit că a petrecut foarte bine, când a vizitat Statele Unite în 1919, și a adus laude americanilor de origină română, pentru că și-au păstrat multe din obiceiurile lor pitorești, în noile lor căminuri.

Sbor alb

Te văd destin român în straie albe
pe munți: tânăr păstor de veacuri sure:
Tu-ți svârli elanu'n străluciri de salbe
pe ape unduite 'n verde de pădure.
Din vrerea ta de cneaz învălurit de ani,
durat sub schele de cleștar de fier
curg peste plaiuri și 'n Parânguri cresc
glorii trezite 'n steme de hatmani.
Arhanghelul cu brațul greu de fier
te-a învesmântat în veșnicii de zale...
...și tu — sbor alb — rupt din avântul dac
te-ai înălțat în raze către cer,
să duci Dumnezeirii prinosurile tale...
și să aprinzi făclia credinței peste veac.

V. Oprescu-Spineni

Avem una și ne luptăm cu ea"

Ofensa neamului

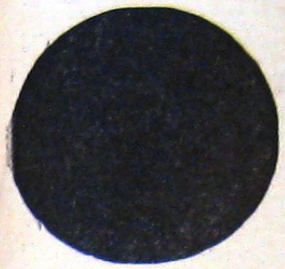

Ceeace era de așteptat s'a și întâmplat: la întâia încercare a unui guvern românesc, — în speță guvernul Goga — de a revizui pe veneticii iudaici introduși prin fraudă în cetățenia română, Congresul Evreesc Mondial ne-a reclamat la Societatea Națiunilor.

Congresul Evreesc Mondial, rezumat în comitetul executiv permanent, e suprastatul național iudaic, expresia solidarității internaționale, de sânge și de cult mozaic, a evreilor de pretutindeni. E guvernul sui generis al lor, cu pretenții de autoritate peste toate guvernele naționale. Prin urmare, această organizație politică există de vreme ce ne-a reclamat. De altfel, ea s'a divulgat întâia oară din plin, în ochii lumii întregi, în anul 1933, după instalarea național-socialismului la cârma Germaniei. Atunci, același Congres Evreesc Mondial a decretat boicotul universal împotriva a tot ce e producție germană, materială sau spirituală.

Efectul acestui boicot? Nu se poate zice că a fost nul de vreme ce a creat o serie de dificultăți internaționale guvernului berlinez; dar astăzi se poate constata că nici pe departe n'a atins scopul imaginat de diabolica perversitate a spiritului iudaic. Fără putință de desmințire, boicotul de-atunci, cu toată răsunătoarea lui reclamă, s'a cufundat în zădărnicie și neputință. Germania, deși stat industrial cu stringente necesități de desfacere pe piețele externe, nu s'a lăsat intimidată. Ea și-a continuat metodic programul de deparazitare a organismului național, fără să renunțe la vreuna din drasticele măsuri plănuite mai dinainte.

Ce-am putut noi observa cu acel prilej, care ne-a dat zilnice comentarii în paginile „Calendarului"?

1. Că există într'adevăr suprastatul evreesc, care până atunci trăise și lucrase ocult ca francmasoneria; sub numele de Kahal, nemuritorul doctor Nicolae Paulescu vorbise pe larg și amănunțit despre el în răsul presei iudeo-democrate care, tăgăduind categoric existența vreunei astfel de organizații, o declara nălucire de creer în febră antisemită.

2. Că evreii, în orice țară s'ar găsi, cetățeni sau pașaportari, se consideră membri ai acestui suprastat iudaic și-i execută ordinele în pofida oricărei suveranități a statelor găzduitoare; amintiți-vă în această privință de războiul economic pe care l-au prestat atunci în hotarele statului român împotriva Germaniei hitleriste.

3. Că suprastatul iudaic, a cărui atotputernicie părea fabuloasă câtă vreme existența lui era ocultă, imediat ce s'a dat pe față s'a dovedit de o tărie foarte relativă prin însuș boicotul neizbutit. In lupta fățișă iudaismul e sortit să nu reușească. Toate triumfurile lui se datoresc manevrelor din culise și marilor pseudonime sub care a lucrat: umanitate, democrație, civilizație, toleranță, marxism, etc.

In ce privește România, metoda ocultă de până ieri a dat roade imense: sinistru samsar al morții în timpul războiului, chibiț infernal la încheierea tratatelor de pace, inspirator la fundarea Societății Națiunilor și sufleur din cușcă la hotărîrile ei, suprastatul iudaic, veșnic și pretutindeni prezent, ne-a impus drepturi cetățenești pentru evreii „pământeni", ne-a vârît pe gât sutele de mii de venetici, i-a încetățenit și pe aceștia prin conrupție, i-a colonizat în brazda noastră străbună și i-a făcut tabu. Nimic din toate acestea n'ar fi izbutit dacă ar fi lucrat direct și fățiș. Metoda goimului interpus i-a asigurat succesul. Cu latul jurămintelor masonice de gât, elitele politice și intelectuale ale popoarelor au slujit lui Israel în numele idealurilor supreme ale umanității. Nu jidovul ne-a comandat aparent, ci Anglia sau Franța sau Statele-Unite, ai căror reprezentanți în forurile internaționale determinante nu erau în realitate decât megafoanele ocultei iudaice.

Astăzi, după douăzeci de ani de iscusită înșelăciune și meșteșugită minciună, conștiința națională a României știe precis cu cine are a face. Congresul Evreesc Mondial ne-a reclamat la Geneva. Suprastatul iudaic ne-a declarat războiu fățiș ca acum cinci ani Germaniei. Kahalul, prin urmare, există: el nu e o halucinație a creerelor „bolnave de antisemitism", cum susțineau cu mărșavă ipocrizie presa jidovească. Această simplă demascare însă taie considerabil din efectul scontat al demersului.

N'avem la îndemână textul întreg al reclamației, deși, într'un asemenea caz, guvernul nostru, în propriul său interes și în sfântul interes al acestei țări, trebuia să și-l procure cu orice chip și să-l divulge prin toate mijloacele. Căci orice partid și orice persoane ar fi la cârmă, o asemenea pără de-o îndrăzneală fără margini nu le privește numai pe ele, ci neamul românesc întreg și statul care îl personifică. Din fragmentele date în telegrame înțelegem însă că Congresul Evreesc Mondial nu admite revizuirea cetățeniilor frauduloși anunțată de guvernul român. Să notăm că această chestiune nu se găsește în momentul de față decât în faza de principiu enunțat. Curioasă mentalitate iudaică! Ea nu admite nici măcar în principiu să se vorbească de fraudă când e vorba de fiii aleși ai lui Israel. Devenit cetățean prin fals, veneticul îmi fură o parte din suveranitatea națională. Dar eu, românul, n'am dreptul să-l declar fraudulos. In schimb, evreul are prerogativa divină de a falsifica, de a fura și de a fi ocrotit în fărădelegea lui — în numele umanității!

Reclamația dela Geneva nu are astfel nici un fundament moral și nici un fundament de drept. Ea ne pune în fața unei mentalități aparte, pentru care totul e permis cu condiția să fie în avantagiul lui Israel și nimic din ce-ar atinge tabu-ul iudaic nu e permis.

Dar ce calitate juridică și politică are Congresul Evreesc, oricât de Mondial ar fi el, să facă reclamații la Geneva împotriva unui stat național? Este acest Congres o entitate recunoscută în ordinea internațională? Este el membru al Societății Națiunilor? Nu. Demersul lui de organizație particulară, oricât de reală ar fi, e făcut în virtutea privilegiului imaginar de „popor ales", care se conduce după alte norme decât cele normale ale popoarelor celorlalte. Dacă societatea Națiunilor n'ar avea substratul francmasonic, pe care îl are, fiți siguri că un asemenea demers n'ar fi fost lust în considerație. Congresul Evreesc Mondial nu l-ar fi făcut, poate, dacă nu s'ar fi bizuit pe substratul francmasonic și pe obligațiile cu jurăminte ale reprezentanților dela Geneva.

Numai astfel ne putem lămuri și cealaltă latură a chestiunii și anume: hipersensibilitatea desfrânată și tonul imperativ al demersului, pretenția ca imediat Societatea Națiunilor să se frângă în fața voinței lui Israel, să discute și să rezolve petiția, interzicând revizuirea plănuită în România. Dictatura ocultă de ieri asupra lumii creștine s'a așezat într'o poziție de ridiculă enervare astăzi când a încercat să se exercite fățiș. Bufnița e înspăimântătoare când țipă din întunericul nopții, dar devine caraghioasă la lumina zilei.

Demersul iudaic intempestiv, făcut sub o impulsiune smurmală, a înregistrat deocamdată un eșec. Petiția n'a obținut urgența pretinsă cu bătaie din picior, și a fost canalizată în ruajul formal, pentru a fi discutată peste două luni. Telegramele ne-au vestit că aceasta însemnează un mare succes al delegației române la Geneva. Un articol foarte substanțial din Universul dela 1 Februarie, („Reclamațiile evreești dela Geneva"), care e singurul lucru de seamă scris în presa noastră cu acest prilej, ne lămurește că succesul acesta e de ordin pur formal, dar e incontestabil un succes. Il datorăm minții elastice a ministrului de externe, d. Istrate Micescu, care e tot atât de la locul lui pentru ordinea nouă ce se afirmă, cum era d. Nicolae Titulescu pentru ordinea veche ce s'a dus. Societatea Națiunilor s'a dovedit o anexă de scrobăție a inteligenții juridice. Și atâta vreme cât sântem hărțuiți acolo, personalități ca Istrate Micescu sânt tot ce putem opune mai oportun și străucit talazului de chițibușuri formale cu care sântem asaltați.

Dar dincoace de formalismul manifestat al grandioasei instituții geneveze intrate în agonie, și de presiunile și amenințările mărturisite sau nu, pe care guvernul nostru le păstrează prea mult pentru el și ni le comunică prea parcimonios, există realitatea mare și gravă a problemei evreești în viața neamului nostru, problemă ridicată pe primul plan de însuș Maiestatea Sa Regele Carol II. Fiecare dintre noi, partide sau indivizi, vom fi având câte un ghimpe destinat guvernului Goga, dar în momentul de față acest guvern e angajat într'o luptă mare, care nu-l privește numai pe el, ci neamul nostru întreg. Iar angajamentul guvernului e pecetluit, ca niciodată în politica României Mari, de cuvântul Regelui. In perioada electorală, în care ne găsim, atenția e absorbită de meschinul succes de club. Insăși tinerimea noastră universitară, atât de sensibilă de obiceiu la chestiunea națională, s'a arătat în aceste zile turburată de lucruri absolut fără nicio importanță. Fiindcă nu importă, domnilor naționaliști, nici interesul electoral al cluburilor și nici ofensa adusă doctoralui Milcoveanu, în clipa când cea mai nerușinată ofensă se aduce neamului românesc și statului nostru național prin reclamația intempestivă a jidovimii internaționale la Geneva!

Auziți? Congresul Evreesc Mondial, cu hipertrofia maladivă de totdeauna a spiritului iudaic, vrea să interzică statului român dreptul elementar de-a revizui microbii morții introduși în trupul neamului! Peste două luni vom fi târâți din nou în spectacol internațional. Nu guvernul d-lui Octavian Goga și al d-lui Armand Călinescu, ci statul românesc însuș. Grava ofensă a infamei pări iudaice trebuie să sgârie conștiința și mândria fiecăruia dintre noi. Și dacă guvernul acesta ne bruschează în chip inabil și inutil, și dacă se arată regretabil de neîndemânatic să ne rallieze pe toți în jurul acestei probleme ce nu-l privește numai pe el, acestea nu sânt motive serioase să absentăm dela datoriile unanime ale naționalismului.

Cu încrederea subită pe care i-o dă puterea, se prea poate ca d. Goga să se creadă singur în stare să facă față marilor dificultăți, ce se ridică dincolo de hotare, unde cenzura sa nu mai are efect. In realitate, el nu va izbuti nimic dacă lumea nu va ști că are în spate vibranta voință unanimă a naționalismului de a se scutura de paraziți. Mărșava reclamație dela Geneva ne-a găsit încă odată desbinați și preocupați de mărunțișurile politicei noastre interne. S'a dat semnalul unei teribile lupte împotriva noastră și el a trecut pe lângă ureche cu un fapt divers oarecare.

Să ne reamintim însă ce-a însemnat o asemenea luptă când s'a dezlănțuit împotriva Germaniei. E o experiență la care am asistat și ar fi stupid să nu fi învățat nimic din ea.

E rândul nostru să intrăm în foc. Germania a biruit. Dar biruința ei s'a ridicat pe blocul de stâncă al unei încleștânate solidarități de rasă. Nici tertipurile juridice ale Genevei, nici isteria universală a alianței israelite, nici caracatița francmasonică n'au însemnat nimic în fața acelei solidarități exemplare, unică în istoria Europei.

Când fiecare dintre noi se va simți personal ofensat prin reclamația iudaică dela Geneva, vom trăi cu toții miracolul aceleeași solidarități invincibile.

Nichifor Crainic

SĂ NU NE INTIMIDĂM!

Așa dar problema jidovească a intrat în preocupările oficiale, devenind politică de stat, și se cere să fie soluționată. După greutățile întâmpinate până să ajungem aici, acum se ridică însă altele: nu ne dă voe străinătatea. Intrușii dintr'o veche deprindere, am fost introduși de o atenție bolnăvicioasă față de semnele de peste hotare, e probabil că și de data aceasta să ne pierdem mințile.

Dacă va fi să fie așa, problema rămâne pusă, dar nesoluționată.

Va trebui, credem, în primul rând, să ne păstrăm calmul și orice cuvânt de intimidare să fie tratat cu indiferență, cunoscând că cei care-l rostesc își apără interesele lor, care interese de data aceasta sunt în mare conflict cu fundamentele existenței noastre. Va trebui să ne demonstrăm dreptul la viață, fiindcă se pare că ne este tăgăduit, și în fața lumii să arătăm tragedia înstrăinării pământului, avutilor și a tuturor căilor noastre de afirmare. Să arătăm realitatea așa cum este. Dar cum? Iată: dacă considerăm să stăm de vorbă cu Geneva și așteptăm ca dreptatea să ne vină de-acolo, să arătăm motivele pentru care ne-am răsvrătit. Guvernul, adică, e dator să facă o statistică a întregii populații dintre hotarele noastre, să dea un tablou precis cu numărul băștinașilor și al minorităților împărțiți după confesiuni. Statistica din 1930 a fost o minciună: rezultatele ei au fost date după indicile democrației și ale iudeo-masoneriei. Ele nu pot forma o bază de discuție, acum când vrem să argumentăm o stare care a devenit imposibilă. Jidanii ne dau în cap la Geneva cu cifrele dela 1930, prin care se recunoaște în mod oficial că pe teritoriul României nu sunt decât 750.000 de jidani, adică mai puțini cu 100.000, față de numărul pe care-l reprezentau înainte de războiu. Se arată anume că în cuprinsul vechiului Regat, sunt doar 250.881 jidani, iar restul formează zestrea adusă de nouile provincii. De unde rezultă, cum vedeți și dv., că populația jidovească este în mare descrestere și că n'avem motiv serios ca să ne alarmăm.

Dar noi mai avem și alte cifre. Sporul populației jidovești s'a produs într'un tempo uluitor. La 1859 nu erau decât 80.000 de jidvre, numai atât dacă vi se pare puțin, dar în douăzeci de ani, adică până la 1879, numărul lor a crescut la 400.000 — cifra e dată numai pentru teritoriul Vechiului Regat. De atunci și până azi, invazile s'au produs necontenit, provinciile desrobite ne-au adus aglomerări imense de jidani care au imprimat regiunilor caracterul lor specific, iar condițiile de viață le-au dat putința unei înmulțiri considerabile. Dacă s'ar face o statistică dreaptă, în conformitate cu interesele naționale, pe care le-au trădat guvernanții comiliei ai lui Israel, cifrele ar arăta starea aceasta de cotropire care a dus la o totală desfigurare a provinciilor noastre.

Să se facă pe urmă tablouri cu situația jidanilor în industrie, în comerț, în afacerile bancare, cu rolul dominant pe care l-au avut în presă, în literatură, să se arate comparativ, mereu comparativ poziția lor față de elementul românesc. Să se culeagă date privitor la contribuția lor în producție și munca românească, să se arate confortul și hunele condiții de viață pe care le au în cantitate de paraziți, alături de mizeria muncitorului nostru, care face pâinea și n'o mănâncă. Să se arate în sfârșit toate cliseele mizeriei noastre, așa precum le-ați citit dv. în acele „Colțuri de cremene", ale unui suflet răsvrătit până la nebunie — Nicolae Ancuța Rădoi, — și care nu erau decât aspecte reale culese din marea suferință românească.

Acestea sunt argumentele cu care să mergem la Geneva. Să le arătăm în fața lumii. Și dacă nu sunt suficient de convingătoare, atunci să-i aducem la fața locului pe cei ce ne pun la îndoială, să vadă cu ochii lor cum agonizează o națiune în al patrulea deceniu al veacului XX, căzută sub robia semită. Și când nici aceasta nu va fi îndeajuns de lămuritoare, când încă ni se va zice „nu e voe", atunci vom fi pe deplin înțeleși despre ce este vorba. Atunci vom pricepe că s'a urzit o conspirație împotriva neamului românesc sub patronajul umanitarismului general și al rudelor noastre și că intervenția din Anglia sau Franța pentru ocrotirea jidanilor, sunt tentative de asasinat care ne privesc direct. Atunci ne vom putea număra prietenii și dușmanii.

Ce vor face dușmanii? treaba lor! Interesează ce trebue să facem noi. Dacă ne vom pleca fruntea și ne vom cere iertare, spunând că am greșit, de sigur, soarta pe care ne-o vor dușmanii, ni se cuvine. La polemică iarăș nu trebue să stăm.

Sunt atâți gâgăuți cu ifose, atâți ratați care de departe, dela jocul de biliard, pretind că România li se datorește lor, atâtea Marghioale internaționale, pentru care olteanul are o expresie pe cât de dură, pe atât de nimerită.

Pentru noi, momentul actual este hotărâtor. Ori lichidăm cu jidanii prin orice mijloace și cu orice riscuri, ori nu merităm să mai fim. Desigur, măsurile pot fi lente sau rapide. In cazul celor dintâi, va trebui să se pornească metodic. O intervenire categorică a oricărui iudeu de a mai activa în planul de viață spirituală care este exclusiv un domeniu al nostru. Desființarea trusturilor și cartelurilor, prin care au devenit împărății economiei românești, ridicarea tuturor concesiunilor care privesc produsele exploatate de stat, excluderea lor dela beneficiul furniturilor, o acțiune pentru românizarea comerțului și a industriei și desființarea tuturor institutelor care constitue privilegii speciale pentru jidani, cum ar fi școlile particulare, teatrele lor, etc.

A-i împărți în categorii, nu este o măsură prudentă. Insemnează că se pune în afară de legi un număr oarecare, jar ceilalți, cei mulți, cei care erau tot atât de fraduloși cu câtiva ani mai înainte, își fixează definitiv poziția, asigurându-se de o bază legală pe care le-o conferă tocmai regimul naționalist. Aceștia vor rămâne cu drepturi pline, beneficiind de toate libertățile, ba încă și de avantajul unei statornicii definitive, de care până aci ei insiși se îndoiau.

Problema jidovească nu se poate trata fragmentar. Eu nu știu în ce măsură ne-au acaparat bogățiile ultimii veniți, și cât au ajuns să ne domine în literatură și presă, dar știu că aproape toți din cei ajunși în locurile de frunte, sunt născuți în țară. Dacă ei rămân la plinătatea drepturilor cetățenești, poate astăzi nu, dar mâine, sigur, își vor relua ocupațiile, fiindcă îi sprijinește legea și autoritatea statului.

Jidanii sunt ca focul: n'ai făcut nimic dacă-l stingi numai într'o parte și 'ntr'alta îl lași să ardă în toată voia lui. Deci, măsuri generale și fără menajamente, fără distincții și categorii. Măsuri severe și de eliminare pe cale de convingere reciprocă, a lui Israel unul și nedespărțit, nu numai a nenorocirilor vagabonzi. Evident, lucrul acesta nu se poate face decât în timp și oricât de mult s'ar strânge cercul libertăților, reprezintă maximum de bunăvoință din partea noastră.

Străinătatea, în loc să țipe astăzi prin megafoane un umanitarism pe cât de perfid pe atât de criminal față de noi, ar trebui să înțeleagă că o națiune nu-și poate semna actul de deces, făcând din teritoriul ei colonie jidovească.

Dacă puterile care ne-o cer sunt înduioșate de soarta lui Israel, n'ar decât să-i pună la dispoziție teritoriile lor. Iar dacă în mod sincer vor să-i fie de un real folos, atunci să-i caute un loc sub soare, undeva, unde să fie numai el stăpân, fiindcă mai de vreme sau mai târziu, problema aceasta tot se va lichida.

Căci mai e un mijloc, s'acesta are darul de a fi tămăduitor, oridecâte ori se trece peste limită. Vedeți, primejdia jidovească, la noi, nu mai poate forma o chestiune politică, iar diplomaticeste aproape nici nu mai poate fi tratată. E atât de reală și a intrat în conștiința populară atât de adânc, încât orice discuție în jurul ei irită. E ca și cum s'ar pune la îndoială faptul că lumina ne vine dela soare. S'atunci, să nu se ajungă la măsura aceea rapidă, în care nu mai vorbesc legile, ci forța oarbă ridicată brusc de porunca salvării. Oricum, semnelor de peste hotare și amenințărilor ce ni se trimit se cuvine să le răspundem cu bărbăție și demnitate.

Vasali, prin grația lui Dumnezeu și a eroismului românesc, nu mai suntem și nu mai putem fi. Indeli ne-au creiat complicații cu adevărat grave în ceasul de naștere al statului nostru și totusi le-am biruit.

Atunci au fost călcate în picioare multe amenințări și par'că eram mai singuri pe lume.

Vremurile dela 1879 nu se mai pot întoarce. Și chiar de s'ar întoarce, ne găsesc, iată, cu o Românie Mare și cu un popor conștient de drepturile și misiunea lui.

Nu stă decât în vrutul acestui popor, calea pe care înțelege să-și facă rânduiala pe pământul strămosesc. Cu cât va fi mai neinduplecat și mai grabnic în hotărârile sale, cu atât va isbuti mai mult, peste orice dușmănie și orice acțiune infernală.

Suntem în epoca gesturilor tari și e rândul nostru să ridicăm fruntea cu semeție, pentrucă de partea noastră e adevărul și e dreptatea lui Dumnezeu.

Pan. M. Vizirescu

ADUNARI POLITICE FEMENINE

Duminică 20 Ianuarie — după cum spun ziarele — o doamnă consiliera a convocat în sala unei primării pe toate doamnele din sector, pentru o consfătuire în privința acțiunii politice ce trebuie dusă în vederea alegerilor. Informația fiind cât se poate de laconică — desigur în mare contrast cu elocvența doamnelor care au luat cuvântul — nu ne spune dacă ședința a fost furtunoasă sau nu, și cât de însuflețite au fost cuvântările. Desigur, adunarea a fost animată de marele patriotism care a impins pe aceste doamne în politică, și de o înduioșetoare grije pentru conducerea țării. Poate s'au rostit cuvântări stropite cu lacrimi de emoție, poate s'a cerut — și de ce nu — ca la urma urmei să aibă și România falitii ei? In orice caz, guvernul poate fi liniștit: marile noastre politiciene au luat strașnice măsuri pentru reușita lui în alegeri.

Nu știu câte dintre romăncele noastre vor fi ajuns la această treaptă pe scara progresului social, dar nădăjduesc că vor fi rămas încă destule care să-și vadă rostul și menirea lor. Nu de alta, dar vorba lui Creangă: dac'ar fi să iasă toți învățați, n'ar mai avea cine să ne tragă ciubotele. Dacă ar fi să ajungă toate femeile consiliere, președinte de asociații, membre în diferite comitete, n'ar mai avea cine să înoade o ață.

Stiu bine că se aduc mulțime de argumente în favoarea acestei așa zise emancipări a femeii, și că cele ce n'o împărtășesc sunt inapoiate, inconștiente, incapabile. Dar, Doamne, dacă ar fi să măsurăm contribuția la propășirea țării a acestor doamne despre care scriu gazetele, cu contribuția atâtor femei învăluite în cel mai obscur anonimat — de exemplu sutele de învățătoare care învață buchiile pe feciorii opincarilor — nu știu de partea cui ar înclina balanța.

Sărmanele noastre străbunici! Cât de sfinte au fost în ignoranța lor, cât de mari au fost femeile acelea inculte, îmbrăcate în pânză aspră și încălțate cu opinci, care ingenunchiau atât de amarnic și băteau smerite mătănii în fața icoanelor impodobite cu ștergare de ele făcute, prin munca mâinilor și a nopților de veghe! Și cât de mici, cât de neinsemnate suntem noi cele de astăzi, noi care credem că pe umerii noștri stă politica țării, dar ne sfiim să ne plecăm capetele ornamentate de cele mai complicate și mai bizare sisteme de bucle, sub lumina timidă a unei candele! Cât suntem de sărace sufletește noi care ne-am împlut mintea de toate sistemele filosofice, științifice și politice, dar ne-am golit inima de credință și de dragoste. Ce prăpastie ametitor de adâncă s'a săpat între blândele și smeritele jupânițe de altădată și între doamnele de astăzi care își lasă copiii în grija unor guvernante străine de neamul și credința noastră și cu țigara în gură pornesc — zice-se — să pună umărul la conducerea țării. Săraca țară! Ce va face ea în ziua când femeile — în numele unei false emancipări — vor cere să li se dea toate drepturile politice, și vor lăsa în plata Domnului căminele?

Mariana Ionescu

Hienele mizeriei noastre

Nu de mult, ziarul „Chemarea" din Iași, a publicat o listă și a făcut o socoteală, — cari amăndouă sânt pur și simplu înfiorătoare.

Rugăm cetitorii să nu se lase înșelați de acest îndurerat preambul, care seamănă cu notele dintâi ale unui vechi și nespus de trist cântec al nostru, al nostalgiilor istoriei noastre care ne blestemă de atâtea ori din adâncuri nevoinicile. Nu va fi vorba aici de îndurerata agonie a orașului domnesc al Moldovei. Durerea acestei agonii am zăvorît-o în noi adânc de când a exploatat-o cu cinism macabru, sentimentalizând-o și trivializând-o în literatură, ceata aceea oribilă de scriitori jidoviți în frunte cu Mihail Sadoveanu. Oftând patetic de dorul unui Iași lânced și romantic la comanda editurii „Adevărul", după ce își părăsiseră cu lașitate orașul vechilor și cinstitelor glorii, mutându-se aici la București, în Sărindar, pe cățelul, cu purcelul și mai ales cu afacerile, — cabotinii aceștia desgustători ne-au făcut să simțim cât de singuratecă e moartea augustă de azi a Iașilor. Durerea ei am încenușat-o cu pietate străfund în suflet și n'o vom deșvăli decât când ceasul reparațiilor istorice va sosi nu numai pentru ea, ci pentru toate durerile și revoltele acestei biete țări.

Nu va fi vorba nici de hidosul mucegai jidovesc ce a sufocat și măcinat acolo zidurile sfintei cetăți a ultimilor voevozi ai Moldovei. Ceea ce a fost odată plâns, ceeace a fost apoi strigăt și disperare, astăzi a devenit istorie. Și istoria nu mai are nevoie de vorbele noastre. Ea a pornit și nu se va mai opri până mâine, poimâine, — când cei cari vor avea cu adevărat curajul marilor eliberări, îi vor purifica Iașului sfințeniile de templu păngărite cu biciul și cu tărnăcopul.

Noi vom lăsa neclătinate marile falduri de umbră ale trecutului, sublinind una din surprinzătoarele svăcniri de revoltă, — cari arată din când în când că Iașul Moldovei totuși trăește încă. Iașul acesta, în acest gest al său cel puțin, nu cere nostalgic ajutor, — ci ne ajută. Nu așteaptă îndemnuri, — ci îndeamnă. Gestul pe care vrem să-l subliniem și mai ales să-l folosim pentru crâncene învățături, — n'are nimic grandios în el. Singura și revoluționara lui măreție, — stă doar în faptul că e singur acuma, când ar trebui să fie unul din mii și zeci de mii la fel. In toată țara începând cu București...

Dar cine stă azi, — când zilele care sânt bat cu atâtea glasuri și chemări, când în zilele care vor veni se descifrează atâtea prevestiri de furtună, — să inventarieze răzbunător păcatele zilelor cari au fost de curând?!

Iașul, cu naivitățile lui romantice în aparență dar atât de fecunde în realitate, a încercat. Putinul cât a făcut, deschide o perspectivă cutremurătoare, chiar pentru cei cari știau cum stau lucrurile.

Iașul cel de azi, și-a cercetat a-nume primăria de ieri, — ca să se dumirească în ce fel a împărțit ea cele câteva sute de mii ale fondurilor sale „culturale".

Era firesc să-și pună această întrebare Iașul, care l-a văzut pe Eminescu descălecând dela studii, cu sufletul învolburat de entuziasme, cu mintea clocotind de planuri de faptă și de voințe de creație, ca să-l vadă apoi reintors cu toată vlaga suptă, murind înnebunit de nedreptăți, de sărăcie și de mizerie.

E firesc însă să ne-o punem și noi, cei cari aflăm în fiecare an că a murit ca un câine-al nimănui, în cine știe ce ungher mizer al Capitalei sau al țării, — câte un scriitor stins de foame, de frig, de lipsa unei ingrijiri omenești. Când într'un singur an, ca 1937, ai bilanțul înfiorător a patru tineri scriitori morți în chipul acesta îngrozitor și rușinos pentru o țară cu pretenții de cultură, — Pavel Dan, Bogdan Amaru, Alexandru Sahia și Alexandru Călinescu, — e mai mult decât firesc să ceri socoteală.

Socoteala asta ne-o dă deocamdată numai Iașul.

E un bilanț și mai sinistru decât orice înșiruire.

Iată-l.

E un tablou ce arată cum s'a distribuit sub încheiata guvernare liberală a lui Guță Tătărăscu „fondul cultural al municipiului Iași".

Cetiți-l:

H. Burileanu (Haim Burăh) lei 20.500, C. Săteanu (Schönfeld) lei 20.000, Leopold Spiegler lei 17.000, Flavius (Iosif Neuman) lei 14.500, C. Vlad (Karol Kohn) lei 13.000, M. Caufman (Dan) lei 11.500, Basarabeanu (Lövensohn) lei 8.000, Paul Lavald Lazăr lei 9.000, Jean Melle (Ithoc Hună) lei 6.800, Fundoianu (Wexler Oscar) lei 6.100, Jorj Berghiner (Gherș Berghiner) lei 6.000, Ziarul „Lupta" (al fraților Honigman) lei 6.000, ziarul „Ziua" (Moise Schor) lei 5.000, ziarul „Jurnalul" dr. I. Fr. Botez) lei 5.000, ziarul „Noutatea" lei 2.000, „Gazeta Capitalei" (Neuman) lei 3.000, J. Belfert lei 5.500, G. Liveanu (Gherș Lövenshon) lei 4.500, A. Taxler lei 4.000, J. Brand lei 3.600 Jean Pascal (Itic Pascal) lei 3.500, Suzi Leizerovici studentă lei 3.000, dr. Stein (rabin, făcut pușcărie) lei 3.000, Z. Godeli lei 3.500, Barasch lei 3.000, Z. Dessmond (Zalman) lei 3.000, dr. B. Fesetes lei 2.500, I. Gelas (Schmeyer) lei 2.500, Beno Causanschy lei 2.500, Graur lei 2.500, Lelyon (Lazarovici Leon) lei 2.000, G. Isac lei 2.000, I. Berghер lei 2.000, Haim Fla lei 2.000, Radu Ionel (Rölich) lei 2.000, Sindicatul ziariștilor lei 2.000, Kofler Iancu (ad-tor „Ziua") lei 1.000, Pepy Solomon lei 1.000, C. Gall (Segal Carol) lei 1.000, D. Sireținanu lei 1.000, Braunștein (Brănișteanu) lei 1.000, Darvidson) lei 1.000, I. Devonel lei 1.000, Paul Leibovici lei 500.

TOTAL LEI 234.500.

Atâta a găsit guvernarea liberală în bugetul unui biet oraș agonizând cum e Iașul, ca să-i ghiftuiască pe toți acești perciunați cari n'aveau nimic comun cu cultura decât bietul alfabet românesc în care își scriau articolele și scrisorile de șantaj: două sute de mii și jumătate!

Pentru Pavel Dan, — care, se va vedea în curând din volumul ce-l vor edita Fundațiile Regale, promitea să devină unul din cei mai mari prozatori pe cari i-a avut literatura noastră, — nu s'au găsit bani cari să-l salveze printr'o operație făcută la timp. Pentru Heim Burăh zis Burileanu, pentru cine știe ce blană scumpă rivnită de balabusta lui, — s'au găsit îndată douăzeci mii de lei și cinci sute. Pe bietul Pavel Dan l-am simțit consumându-și viața ca o flacără de lumânare pe sfârșite, într'o febră de mai bine de 39°, pe banca examenului de capacitate, — fiindcă pentru talentul lui uriaș nu se găsea alt loc afară de cei de dascăl pierdut în cine știe ce orășel din Transilvania. Și chiar locul acesta amar și umil a trebuit să și-l plătească cu viața, plecând din spital la examene și dela examene la datoria istovitoare a catedrei. Dar pentru C. Schönfeld zis Săteanu, s'au găsit zeci de ziare și reviste jidovești care să-i publice, plătindu-l gras, ineptele culegeri de anecdote cu impertinente pretenții de istorie literară. Și s'a găsit o primărie românească liberală care să-i trimeată ploconi douăzeci de mii de lei!

Tineri cu doctorate strălucite la Roma, cu studii magistrale de specialitate în publicațiile noastre, sânt azvârliți undeva prin Câmpulung, robi unei munci prăfuitoare de cancelarie. Fiindcă în altă parte nu e loc pentru energia lor creatoare dovedită. Fiindcă statul e sărac și n'are bani pentru cultură. Ei nu pot fi adusi la București, fiindcă se opun legi și regulamente.

Dar pentru d. Flavius, alias Iosif Neuman, este loc în toate părțile unde e un ciolan de ros. Pentru indestularea purăților săi cu zuluf mănoși sărace nu e prea mare. Pentru ea să capete d. Flavius 14.500 lei de pomana culturală dela primăria din Iași, — nicio lege și nici un regulament nu se opune la acest jaf cinic.

Poetul Călinescu moare de flizie, adică de sărăcie. Dar pentru „cultura" lui Leopold Spiegler s'au găsit dintr'un condei 17.000 de lei.

Atâtea energii tinere, românești și creatoare, s'au măcinat de foame și de rușinea de a fi inutile, — sub ochii impasibili ai guvernării Tătărăscu, — care plătea la Iași tot atâtă de impasibilă zeci de mii de lei lui Kohn, lui Caufman, lui Löwenshon.

Creangă n'are un muzeu în Iași, nici măcar o statue. Nu s'au găsit câteva zeci de mii de lei pentru o ediție critică a operei sale.

Dar Iașul găsește într'un buget suma de un sfert de milion de lei ca să astupe gura culturală a atâtor răpăuchi jegoși de ovrei...

Ceeace știm acum că s'a întâmplat la Iași, — sântem siguri că s'a întâmplat pretutindeni. Ți se înerăcenează sufletul când te gândești cât vor fi jefuit ploșnițele ovreiești dela atotputernicele „Dimineața" și „Adevărul" din fondurile culturale ale municipiului București, — dacă niște fituici pistruiate de acolo, ca „Ziua", „Jurnalul", „Noutatea", au putut să jefuiască Iașul în asa hal.

Te apucă groaza când socotești ce sumă imensă vor fi jefuit acești bandiți cu perciuni în toată țara în numele culturii dacă numai în Iași au prăpădit un sfert de milion.

Asta ne e țara.

Asta e țara liberală, în care de trei sferturi de veac scriitorii sânt lăsați să înnebunească sau să moară de foame în numele idealismului ce trebuie ferit de spurcăciunea banului, în care cărturarii sânt exilați cât mai departe în numele legii, — și în care toți păduchii fanarioți și galiției sânt îmbuibați cu toate bunătățile, în numele culturii românești.

Ovidiu Papadima

SINODUL ECUMENIC ȘI ALTCEVA...

Deși nu există nici-o intenție oficială în această privință, totuși s'a prins din aer și circulă insistent, ideea unui sinod ecumenic în România. Atât de nouă și atât de surprinzătoare a apărut această idee, încât n'a fost gazetă să n'o reproducă, încărcată cu și mai surprinzătoare amănunte și preciziuni. Ba chiar s'a scris că acest sinod va fi al doilea sinod ecumenic în țara noastră! Da, da...

De unde a pornit această idee? Nu știm și nimeni nu știe. Cert este că au chinuit-o toți sub condeiu, fără ca cineva să fie de acord cu ceilalți. S'a legat de ea chiar d. Gh. Racoveanu, care a ținut, ca totdeauna să fie originală și a dovedit, iarăși ca totdeauna, că nu-i decât prost. Ah, urît cuvânt, dar dacă-i adevărat?!

D. acesta Racoveanu, a luat un manual de istorie și a înșirat, doctoral, datele tuturor sinoadelor ecumenice și tot atât de doctoral, numărul ierarhilor participanți la fiecare sinod, și constată că nu întreaga Biserică a fost reprezentată în toate sinoadele. Concluzia? Un sinod ecumenic se poate ține în România, chiar dacă nu va fi prezentă întreaga creștinătate. Fiindcă, pentru dânsul, ecumenicitatea e o realitate numai în timp, nu și'n spațiu. Și ca atare, dacă Mitropolitul Ardealului, bunăoară, vrea să țină un sinod ecumenic, îl ține. Se integrează ecumenicității racovene și răstoarnă istoria. Căci să nu uite d. Racoveanu că deși Biserica n'a fost întotdeauna „întreagă" prezentă în sinoadele ecumenice, a fost însă de acord cu spiritul acestor sinoade. Iar dacă s'a întâmplat cumva, ca o ramură a creștinătății să nu se supună momentan, a trebuit să cedeze până la sfârșit. Dacă n'a cedat — s'a rupt de Biserică.

„Ecumenic", în accepția lui creștină, însemnează universal în timp și spațiu. Și așa sunt „ecumenice" cele șapte mari sinoade.

Nimic nu-i mai ușor pentru d. Racoveanu, care — toată viața lui — n'a spus decât prostii — nu știu cum, dar parcă mai înainte le spunea c'un pic de talent — prostii care l-au făcut „celebru" cum subliniază păr. D. Stăniloae în „Telegraful Român" din 23 Ianuarie 1938.

Intr'adevăr, fiindcă veni vorba de această „celebritate", să subliniem masiva punere la punct a acestui frivol teolog și seremut gazelar, care este Gh. Racoveanu, de logica documentată și așezată pe erudiție și inaltă ținută academică, a păr. D. Stăniloae.

Iată despre ce e vorba. In „Gândirea", pe luna Noembrie, 1937, în articolul „Nationalismul sub aspect moral", păr. d. Stăniloae afirmă că „ceeace-i inevitabil, nu poate fi până cat. căci altfel ar însemna că Dumnezeu ne sileste să păcătuim". Impotriva acestei afirmații d. Gh. Racoveanu aduce un canon, dela a că. Stăniloae. De stați! Păr. D. Stăniloae la lucrurile încet și-l striveste pe Gh. Racoveanu sub o mie și una de alte canoane care sunt categorie în sprijinul tezei sale, fără să fie împotriva canonului citat de criticul său.

După ce destramă obiecția aceasta și altele adiacente ei. Sf-sa ajunge la următoarele constatări: că d. Racoveanu crede că încă suntem „solidari cu Adam" și deaceea suntem vinovați pentru faptele noastre involuntare. Nu știe asa dar că după botez suntem „solidari cu Adam cel Nou" și că „nu ni se impută de aci înainte decât păcatele personale, deci cele făcute de noi, cu voia noastră".

In această privință, d. Gh. Racoveanu este elevul d-lui Nae Ionescu, care afirmă, metodic și sustinut, un „calvinism predestinationist". Din apele adormite ale acestei perspective fataliste soarbe, probabil, d. Nae Ionescu et comp., atâtea aberații, agățate pe trupul alb al spiritualității românești ca zdrențele de cârpă pe fruntea unei paparude. Se vede aici lipsa de efort personal si lenea de discernământ, de-a despica, prin atitudini bărbătesti și la lumina unor criterii juste si recunoscute, ceeace este întâmplător și fără contur, de ceea ce este necesar si rotunjit în viziunea marilor realizări.

Intelegeți acum dece d. Nae Ionescu are oroare de cărți, dece d. Gh. Racoveanu este un ignorant si dece... dar însfârsit!

Păr. D. Stăniloae a făgăduit o viitoare răfuială, tot atât de masivă si, credem, ceva mai aspră.

Nită Mihai

Starea politică

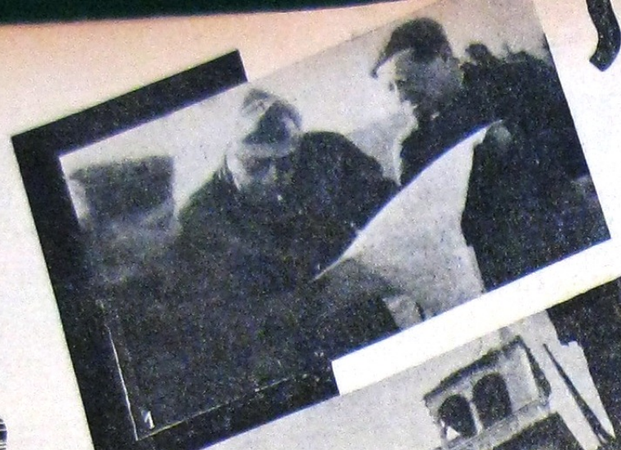

1. — Generalul Aranda studiază pe hartă poziția frontului Teruel.

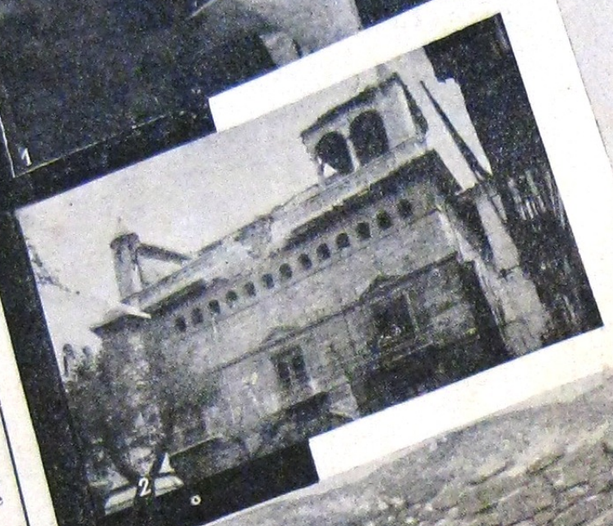

2. — O casă din Teruel bombardată de roșii.

3. — Când încetează focurile, în tranșele naționaliste.

4. — Măria Sa Mihai și M. S. Elena (placiară dela Atena.

ȚIA. Membrii organizației de dreapta „Uni-Națională" defilează pe străzile Genevei.

Dreapta, sub drapel — Jaques-Willy Aeschlimann, șeful serviciului Ordinel și al „Lăcarilor" elvețieni.

5. — D. Lucian Blaga, subsecretar de stat la externe, *(dreapta)* întreținându-se cu scriitorul englez Hector Bolith *(stânga)* la Legația Angliei.

6. — Iarnă grea pe frontul Teruel. Un soldat naționalist la pândă, pe marginea tranșeii.

7. — D. Stoiadinovici, primul ministru al Jugoslaviei, întreținându-se cu d. von Neurath, ministrul de externe al Reichului, asupra problemelor europene.

5

PLAGIATUL PROFESORULUI GRIGORIE CRISTESCU

(III)

Înainte de-a mai reproduce din celebra operă a acestui tot atât de celebru autor, să mai limpezim anumite lucruri.

Înfăţu, am scăpat din vedere un lucru. Toţ ce-a scris prof. Gr. Cristescu răsuflă adânc în duh protestant chiar atunci când vrea să apere habotnicia ortodoxă. Căci cel mai jefuit autor, de mâna rătăcită prin bunurile altuia, ca păr. Gr. Cristescu, este un protestant notoriu de care a mai fost vorba aici şi anume, Wilfred Monod, autorul aproximativ, a vrlo cincisprezece volume de frumoase şi adânci meditaţii evanghelice, genul de suspectă predilecţie al prof. Cristescu. Ţinând seamă că W. Monod este cel care a scris şi „Du Protestantisme“ (1928) apărut în colecţia „Les Religions“, nu-i intru nimic exagerată afirmaţia noastră, că acest fin gânditor este purtătorul de cuvânt al protestantismului ideal către care Grigorie Cristescu a tins cu toată încordarea ambiţiei lui de otel. A vrut adică să fie purtătorul de cuvânt al ortodoxiei şi n'a izbutit să fie decât un plagiator al protestantismului. Dar plagiatul prof. Cristescu nu-şi păstrează înfoiedeauna ţinuta aristocratică, ci de multe ori coboară în parodie, cum văzurăm în cazul lui Mihai Viteazul, călăre, pe umerii de gând şi azur ai lui Blaise Pascal“.

E grav că prof. Cristescu plagiază un protestant? Ca răspuns să-i reproducem câteva afirmaţii, articulate toate pe ton de procuror general: „Lipsa noastră de pregătire se mai daloreşte însă şi acelei solutii de continuitate pe care o constatăm îndată în cultura noastră teologică ortodoxă. Cunoaştem mai bine, de pildă, diferitele curente de cugetare teologică din Germania şi Franţa, decât dogmatica lui Damaschin şi o-milliile lui Hristotom“.

Şi mai departe: „Înghiţim însă în doze considerabile teologia protestantă, care poate fi simpatică anumitor inteligenţe teologale, dar constituie o nouă noţiune ortodoxe nu-i grăieşte nimic“.

Iată cât de viu zbârnâie revolta prof. Gr. Cristescu împotriva inconştienţilor care-şi articulează gândul şi-şi rotunjesc formaţiunea lor teologică în duh protestant. Şi atunci, dece Cinstite părinte Profesor, ne invinuieşti că-ţi tot turburăm viaţa, zgândărindu-i tot ceeace are mai bun în ea? Nu facem decât să ascultăm sfaturile fostului dascăl, pe care le-am împroşpătat în rândurile de mai sus. Ce facem altceva? Nu uita, regreiate dascăl, că aşa ne-ai învăţat. Să tremurăm de revoltă când undeva, sus, stă cocoţat un exorcoc. Şi am obiceiul să mă supun dreptelor sfaturi. Că astăzi sfaturile de o-dinoară sunt aspru împotriva celui ce mi le-a dat, nu e vina mea, ci e vina lui.

Şi acum iată ortodoxia prof. Cristescu luată ca din oală din aceleaş W. Monod : „Le problème de la mori“ (Fischbacher, 1904), constituind substanţa de tunete ortodoxe românesti din lucrarea plagiatorului : „Imperativul creştin“ (Buzău, 1922). Despre această lucrare a mai fost vorba. Revenim, pentrucă prof. Gr. Cristescu s'a apărat, în anumite cercuri, de invinuirile noastre cu scuza, ba că soţia i-a răvăşit notele, ba că n'a fost acasă când soţia a făcut ultimele corecturi — ca să se vadă o nouă metodă ştiinţifică! — fiindcă autorul n'a articulat niciăeri aceste scuze, nici verbal nici în scris. Mai reproducem astăzi câteva pasagii ca să se vadă că nu este vorba de ceva întâmplător, ci de un sistem — de-o exerocheri'e culturală:

W. MONOD

vue d'en bas, elle peut revêtir l'aspect d'une catastrophe, mais elle appartient en réalité, d'une manière naturelle et rationelle, à quelque plan supérieur. (pag. 25).

Mais nous voulons l'inscrire paisiblement et courageusement sur notre programme d'avenir... (pag. 25).

Lorsqu'un être humaine a disparu, toute son existence, parfois se résume en un seul mot qui condense toutes ses aspirations les plus profondes et fixe l'orientation vraie de sa volonté. (pag. 94).

Dès maintenant vivons de manière qu'après notre disparition visible, la mort donne a notre physionomie morale tout son relief. (pag. 94).

Et ceci nous amène à considérer le mort comme une fonction de la vie, envisagée sous une troisième aspect, je parle de la vie spirituelle. (pag. 95).

Qui donc, ici-bas, aurait le droit de décrire le lendmain de la mort ? A celui qui oserait s'y aventurer, les mortels devraient crier: „Nous t'écouterons quand tu sera mort toi-même, Jusque-là, tu parles de ce que tu ignores! (pag. 21).

La Bible fait jaillir dans notre desert ces jets d'eau merveilleux, ces sources miraculeuses où notre âme atérée calme à jamais sa dévorante soif. Ecoutez-le murmure des fontaines surnaturelles: „Jésus-Christ a détruit la mort, et il a mis en évidence la vie et l'immortalité par l'Evangile... O mort! où est ton aiguillon? O sépulcre! où est ta victoire?... (pag. 21).

E voici la troisième: nous passerons par la même expérience indescriptible que les disparus, par la même crise finale: nous franchirons, nous aussi, la porte étroite et si basse, qu'il faut s'allonger tout de son long pour en traverser le seuil. Vous aussi, nous vendrons le dernier soupir. (pag. 23).

„c'est-à-dire sous jamais la perdre de vue, sans jamais rien organiser„ qui puisse laisser croire que nous oublions les conditions réelles du voyage, et l'inéluctable nécessité de traverser le tunnel obscur... Nos pères ont suivi cette route, nous la suivons aussi, l'un après l'autre; et il n'existe pas d'horoire qui puisse nous permettre de calculer l'année, le mois, le jour où retentira le signal du grand départ... On sait seulement que l'on pactira isolé, sans compagnons et sans bagage à une heure imprévue. (pag. 24).

...enfin, nous suivons tous les chemins qui mène au précipice; les uns marchent les autres courent, l'uns regardent droit devant eux, les autres détournent la vue, mais tous finissent par glisser dans l'abîme. (pag. 69).

Les uns disparaissent avec une indifférence qui confine parfois à la stupidité. Ils cessent d'exister, sans savoir pourquoi, ni même chercher à la savoir; sans un cri de protestation, sans un mouvement de révolte, comme un arbre, (pag. 70) qui s'effondre, ils tombent d'un seul globe, et tout est dit. Ils meurent parce qu'il faut mourir... Alors ils se laissent aller à la mort, comme la feuille flétrie au fil de l'eau. D'autres, au contraire, se raidissent contre l'inévitable. A la pensée de leur fin, ils serrent les poings et se mettent sur leurs gards prêts à lutter contre un ennemi invisible; (pag. 71). Mais à côté des mourants indifférents, nous voyons aussi des mourants inspirés, radieux. Illuminées. Leur fin est comparable à l'heure du crépuscule avec ses ombres solennelles, et ses couleurs éclatantes qui transforment les nuages en draperie d'écorlate et en bannières d'or... (apg. 72).

...Il consile lui-même ceux qui pleurent, il reclame le chant des cantiques il prie à haute voix et loue Dieu ou recueille pieusement ses dernières paroles comme une révélation du ciel. (pag. 73).

N'importe ! il faut partir et partir tout de suite, comme nous quittons un musée, une bibliothèque, un jardin, au cri fatidique; On ferme! gage la o oră nepreväzută.

Lucrul acesta însă să nu ne înspăimânte. Dimpotrivă, gândul morţii trebue să înţelepţească viaţa.

Ei bine, toţi mergem spre prăpastie: unii păşesc liniştiţi, alţii alearga, unii privesc drept înaintea lor, alţii îşi întorc privirea — toţi însă sfârşesc prin a aluneca în adâncul ei. Unii pier cu o nepăsare apropape idioată, ei încetează pur şi simplu de a mai exista, fără să ştie dece ca un copac care se prăbuşeşte şi altă. Mor pentrucă trebue să moară. Merg la moarte ca frunza vestedă pe unda unei ape. Alţii se ofărâsc, strâng pumnii şi sunt gata să se ia la lupta cu ea.

Dar alături şi de unii şi de alţii sunt şi muritori inspiraţi, cari mor liniştiţi, zâmbind. Sfârşitul lor e ca asfinţitul cu umbrele şi luminile lui solemne care prefac norii în draperii de purpură şi de aur. Casa botmavului in agonie e ca un sanctuar.

El insuşi mângâie pe cei care plâng — cere să i se citească rugăciunile, se roagă şi se stinge senin — cu cuvântul „nădejde“ pe buze. (pag. 31).

Şi când vine ceasul acesta, trebuie să plecăm numai decât, aşa cum plecăm dintr'un muzeu, dintr'o bibliotecă, sau dintr'o grădină publică la strigătul fatidic „se închide“. (pag. 31).

On ferme! Fără îndoială că se închide! Dar nu poarta grădinii publice, în care l-a confiscat protestantul Wilfred Monod pe Grigorie Cristescu, ca să cugete ortodox la moarte. Ci se închid izvoarele de inspiraţie tâlhară a unui aprins apologet al marilor virtuţi : cinstea, demnitatea şi onoarea!

Când cugeta la moarte, prof. Gr. Cristescu spunea, la pag. 29, op. cit.; „Ne găsim în faţa sfântului altar, într'un loc în care omul are şi dreptul şi datoria de a fi sincer — căci aci toate convenţiunile trebue să dispară“.

Iată ce figură imposibilă, de om şi preot, face acest om! Crapă de sinceritate în faţa sfântului altar, îmbrăcat, probabil, în luminoase odăjdii, după ce se va fi împărtăşit, exact în clipa în care declama gândul furat al altuia. Omul acesta care acum trei zile, se văicărea crunt, într'o gazetă „pentru înfricoşata şi dumnezeeasca slujire a preoţiei!“

Pe lângă om şi preot, Gr. Cristescu este şi legionar. Legionar de frunte! N'o spunem pentru a ofensa legiunea, ci ca o nemeritată cinste pentru el. Şi ne surprinde cum de-l mai îndură onoarea legionară!

Căci cu excreoci — de orice soi — nu se zideşte o ţară nouă.

Niţă Mihai

P. S. In loc de scuze stupide, pe şoptite prin colţuri, cu ediţii noui şi nu mai ştiu cu ce, prof. Gr. Cristescu — ca să-şi spele onoare pătată de condeiul nostru — dece nu ne cheamă în faţa justiţiei.

N. M.

Sooietatea Naţională de Credit Industrial

CONVOCARE

In baza art. 86 şi 87 din statute, d-nii acţionari ai Societăţii Naţionale de Credit Industrial sunt rugaţi a participa la adunarea generală ordinară, care va fi la 13 Februarie 1938, ora 10,30, în localul societăţii, din B-dul Regele Carol I nr. 16, în Bucureşti.

Vor avea dreptul să participe la adunarea generală toţi acţionarii înscrişi în registrele de acţionari ai societăţii noastre, cu cel puţin 20 zile înainte de data fixată pentru adunare.

D-nii acţionari cari ar fi împiedecaţi să participe la această adunare generală, pot să-şi trimeată la sediul societăţii procurile lor până în ziua de 10 Februarie 1938.

Dacă în ziua fixată nu se va întruni numărul de acţiuni prevăzut de art. 86 din statute, şedinţa se va amâna la 20 Februarie 1938, tot la ora 10,30, în acelaşi loc, când se va ţine adunarea, oricare ar fi numărul acţionarilor prezenţi.

Ordinea de zi a adunării generale :

1. Darea de seamă şi bilanţul încheiat la 31 Decembrie 1937.
2. Descărcarea consiliului de administraţie de gestiunea sa.
3. Distribuirea beneficiilor.
4. Fixarea retribuţiunii cenzorilor.
5. Alegerea unui membru în consiliul de administraţie, în locul d-lui G. V. Măcărescu al cărui mandat expiră la 24 Februarie 1939. Conform art. 76 din statute, vechii membri sunt reeligibili.
6. Alegerea a doi cenzori şi anume : unul în locul defunctului cenzor Camil Velicna, iar altul în locul d-lui dr. Gheron Netta, al cărui mandat expiră la 1 Ianuarie 1939. Conform art. 76 din statute, vechii cenzori sunt reeligibili.

CONSILIUL DE ADMINISTRAŢIE

PRIMEJDIA „FURTUNII“

Producţia de romane din ultimul timp se integrează structural în două categorii distincte. Cea dintâi aş putea-o numi „a artei pentru artă“, ocaialtă „a artei cu tendinţe“. Romanul care îţi oferă privilegii noi asupra vieţii, care te deseoperă pe tine însuţi aşa cum poate nu te-ai cunoscut înainte de a-l ceti şi care te odihneşte în acelaş timp, e fără îndoială exemplul viu al artei pentru artă. Romanul care îşi propune însă înjghebarea unei fabule oarecare concentrată avid asupra unei teme politice sau morale, hotărîtă dinainte ca o condiţie de existenţă a cărţii, sare dincolo de artă nu numai pentrucă priveşte viaţa dintr'un anumit punct de vedere, deci unilateral, dar caută să convingă pe cetitor de valabilitatea acestui punct de vedere care poate fi foarte just, însă niciodată artistic. E ca şi cum ai umbla într'un pictor ca să-ţi convingi semenii că e mai util să umbli asa decât în două picioare. Recunoşc, trăim o civilizaţie care şi-a făcut din valoarea politică un punct cardinal. Recunoşc valabilitatea, actualitatea şi necesitatea unor anumite credinţe politice. Poate cred şi eu în ele.. Insă a angrena două domenii care-şi au fiecare legile şi rostul lor, e nu numai hidos, dar şi absolut inutil. Literatura şi politica au stat întotdeauna pe alte culmi. Una ne-a făcut câteodată să ne despărţim de actual şi de terestru pentru a trăi o clipă din dumnezeirea care se ascunde în noi. Cealaltă ne-a amânat întotdeauna că suntem sortiţi lutului din care ne-am desprins, că ura şi sângele alcătuesc crezul şi esenţa condiţiei umane. A încerca deci să alături cerul de pământ, a-ţi închipui că poţi să le contopeşti într'un tot unitar şi frumos, iată stupiditatea cea mai puţin omenească pe care o cunosc. Pentru mediocritatea unui anumit public, producţiile acestea sunt într'adevăr utile, însă numai din punct de vedere politic, privite deci subt unghiul manifestelor de propagandă care-şi pierd actualitatea odată cu trecerea alegerilor sau cu căderea guvernului.

Voi reveni cândva pe larg asupra acestei vaste erori contemporane în apele turburi a'e căreea se compătă totuşi atâtea condee clare. O fortună neastepta'tă le-a ametit parcă, făcându-le să cedeze contingenţelor, să se autodetroneze, părăsind arta de dragul unui simulacru.

Vorbeam la începutul acestei cronici despre cele două categorii ale romanului contemporan. Romanul „Furtuna“ datorit d-lui Ovid Densusianu-Fiul, ezit să-l clasific. Insăşi titlul de altfel rezumă nesiguranţa, plastic'zând parcă sensaţia nelămuriă pe care o ai la sfârşitul lecturii. Când vorbesc de nesiguranţă, nu mă refer la subiect, căci autorul îl duce până la capăt, urmând foarte normal tipicul oricărei compoziţii: introducere, cuorins şi sfârşit, — şi la sensul acestei cărţi. la distanţa care se-pară partea întâi de partea doua, la impresia de descurajare pe care o ai când treci dela descrierea minunata a două suflete situate în peisagiul sublim al Italiei, la banalitatea unor discursuri politice cari nu se mai termină. E atâta frumuseţe şi atâta artă, atâta pătrundere psihologică în primele o sută de pagini, încât te gândeşti fără voe la evocarea florentină a lui Anatole France în „Le lys rouge“. Aceeaşi dragoste purtată prin muzee şi biserici, aceeaşi pace sufletească şi aceeaşi intelegere în contemplarea divină a unui amurg, aceeaşi convingere că ai dinainte opera unui scriitor adevărat, a unui abil creator de personagii şi de situaţii.

Talentul d-lui Ovid Densusianu-Fiul, al cărui prim roman apărut a-mi-a redat pentru o clipă încrederea în posibilitatea de a se menţine neatinsă puritatea şi vigoarea romanului românesc. Chipul de scriitor ideal al eroului Mircea Donici, frumusetea atât de feminină a acelei S'mone d'Aubry, idila care se înfiripase atât de neasteptat între ei, mă îndreptăţea să cred în minunea unei cărţi rare.

Autorul însă a sfârşit prin a-şi u-mili eroul, punându-l să compue manifeste politice şi discursuri de platitudinea cărora nu ne scuteşte nici odată, coborând din cadrul ideal pe care ni-l oferise la început în intriga monotenă a unei campanii electorale pe care o întuleează „revoluţie naţională“. alteori re-

Vintilă Horia

Imagini europene

NOTĂ DESPRE POEZIE

Discuţii în jurul poeziei au fost şi vor fi multe. Unele chiar inutile pentru că nu rezolvă absolut nimic. Cât poeţi, atâtea arte poetice. Cu cât cercetătorul serie mai mult pentru el, cu cât crează şi se subtilizează, cu atât riscă să nu placă mulţimii. Dacă teatrul e făcut să fie văzut de mii de ori de persoane deodată, atunci poezia este o artă ce nu se poate comunica decât celor iniţiaţi. Să fim înţeleşi. Atunci când am vorbit de nota subtilă a poeziei nu am înţeles cea mai perfectă daltuire a versului, muzicalitatea acsea interioară al poeziei în pentru lucrurile mari care se pot dona, banul şi intuiţ. Un poet nu interesează decât atunci când nota ce o cântă, atinge coarda sufletului tău. Când o parte din frământările tale le găseşti la el, ca şi cevă din disperarea ta de-a nu mai putea crede într'un lucru. Baudelaire nu e mare numai pentru că a creiat şi el o formă perfectă a versului, ci mai ales pentru faptul de-a fi continuat nou prin lubire, moarte şi atitudine în faţa lumii şi a timpului ce ne rodeşte. Forma cea mai perfectă a versului se pare că a realizat-o parnasienii, dar poesia aceea frumoasă nu poate fi iubită. Acea înşuire statică, acea presentare fără viaţă este şi ea o artă, dar pe care nu o poţi iubi tocmai pentru faptul de-a nu avea puncte comune cu viaţa ta interioară. Marii poeţi n'au făcut prin experienţe tehnice de tot felul ale versului cari să compromită, ci prin experienţe sufleteşti. Dacă n'au putut decât să le folosească şi ei, au făcut poet insemnată a întregului poesia şi tehnica ei. A sparge orizonturile de până acum a eraia cu arta ceace n'au făcut predecesorii tăi. A scrie azi ca un tel şi mâine altfel nu se pare o crudere a feliul tău de-a fi, chiar dacă accasta schimbare este în bine. Cu alte cuvinte să nu mai crezi în timp şi în voluptatea acestuia. Trădarea unui tău duce implicit la ratare, la ceeastă extraordinară moarte, pe care nu este stare mai deplorabilă ca momentul ratării. Ca să scrii versuri ai trebue har de sus, experienţă şi cultura altor poeti. Talentul este litera moartă dintr'o artă poetică. Ceiace e constitutică este cultura. Ideile din nota aceasta n'au continuitate nu pentru faptul că nu puteau avea, ci pentru motivul pur şi simplu că autorul ei n'a vrut asa. Ele nu ceiace absolut nimic, ci numai, poate sugerează. Dar despre poesia noastră tânără vom scrie altă dată. Mai mult: despre arta poetică a unor dintre noi cei tineri sau despre putinţă de-a fi noi aşa cum între devăr trebue să fim.

Ovid Caledoniu

PUNCTE CARDINALE IN HAOS

de Prof. NICHIFOR CRAINIC

EDITURA CUGETAREA

Cartea veacului şi a invierii româneşti epuizându-se complet la prima tipăritură, a apărut în a doua ediţie.

E cel mai mare succes de operă ideologică în publicistica noastră.

APRECIERI

REVISTA „LANURI“ din Mediaş ne oferă mereu ispânda unor minunate realizări. Cu un sumar bogat şi bine întocmit, cu reproduceri artistice şi cu cronici variate şi bine scrise, „Lanurile“ stă dej în fruntea revistelor ardelene, alături de acele minunate „PAGINI LITERARE“ ale d-lui Teodor Murăşanu, D-nii Mihail Axente şi George Popa, primul procator, celălalt poet de atâtea inspirate, contribue el însuşi în tinuta demnă a revistei. Ultimul număr aduce colaborări dintre care reţinem numele d-lor: Ion Pillat, Radu Gyr, Virgil Carianopol, Vlaicu Bârna, Const. Stelian, N. Ladmiral, Andreescu, Anton Balotă, Aurel Chiriescu, Mihail Chirnoagă şi Ion Stugariu.

❖

De una din marile scene bucureştene se va relua în staginea aceasta seară d-lui LUCIAN BLAGA „Daria“. După uitarea nedreaptă care se aşează peste actualitatea dramatică a marelui gânditor, întunecată de succesul operelor sale filosofice, se pare că vom asista la renaşterea celei mai originale producţii dramatice de după războiu.

D. PAN. VIZIRESCU a vorbit săptămâna trecută în „Liga Culturală“ din Capitală despre „Doina“ lui Eminescu. Iată câteva din rezumat ideile conferenţiarului.

Nu trebue să vedem, în Eminescu, pe omul cu dublu aspect, aşa cum susţine „minunita presă“, ci trebuie să vedem în el pe revolutionarul care a protestat cu toată fiinţa lui împotriva reţelegiuirilor. La acesta îl îndeamnă necesitatea lui spirituală. A fulminat cu toată sinceritatea. Căci poezia înainte de a fi estetică trebue să fie sinceră. Opera lui Eminescu e totalitară, dându-ne toate aspectele vieţii şi ajungând la problemele universalitate. Cristalizare a unui moment de înaltă trăire sufleteasca. *DOINA* e o trăire eminesciană, un cadru de simţire ridicat la cel mai înalt grad de potenţialitate. Înaintea corbilor („cu penciuri“) era în lelu. Pe când în Anglia era 1 cerce la 750 locuitori englezi; Franţa 1—866; Italia 1—566; Belgia, Olanda 1—30; Germania 1—90; Austria 1—60; *ROMANIA AVEA 1—131!!!*

Eminescu vrea să părăsească ţara de groază. Creangă suferă mult şi lăsa soarta ţării sale. Alecsandri îşi face datoria către neam ţinând discursuri înflăcărate. Conta pune problema fidanilor pe plan filosofic şi scoate la iveală sortirea ţării noastre de a fi plantată cu pericinzi. Pe lângă ei, mai erau dusmani multi: greco-bulgărimea, Rusii, Ungurii, Austriecii. *In afară de aceasta,* pătura conducătoare era înstrăinată, pe când ţărănimea foarte apăsată. O mică analiză.

Doina porneşte dela icoana ţării, pe care poetul o cunoştea atât de bine. Invazia străinilor în ţară. Suferinţa neamului. El nu e retrograd, dar respinge civilizaţia. El vedea că civilizaţia e adusă de către străini şi pentru ei, cari odată stăpâni vor desfiguta sfintele datini străbune. Urmează apoi blestemul trădătorilor. Evocarea figurilor eroice din trecut, pentru mântuirea neamului. *In Ştefan* sunt înmănunchiate virtutile noastre. Fantastică imaginaţie e blestemul spânzurătorii. El e expresia unui revoluţionar, a unui suflet delicat, ce luptă pentru neamul lui. *Din toate articolele* poetului reiese un lucru: *FARA UNIRE NU FACEM NIMIC.* Acelor de intimidare, din afara hotarelor, li se se răspunde cu *FORŢA ETNICA. Cultura* unui neam nu purcede decât dela el însuşi. Eminescu e mandatarul unei istorii ce s'a realizat în parte. El e falnicul care, vuind năprasnic, a prăvălit stâncile creindu-şi albie. *DOINA LUI E CONSTITUŢIA ROMANIEI NOUI SI ETERNE.*

Document Geografic Piatra-Neamţ

BANCA ROMANEASCA

S. A. BUCUREȘTI

CONVOCARE

Conform art. 50 și 54 din statutele Băncii se convoacă Adunarea generală ordinară pentru ziua de 12 Februarie 1938, ora 16.

De asemenea se convoacă, conform art. 51 și 54 din statutele Băncii și Adunarea generală extraordinară a cărei ședință se va ține în aceiași zi, imediat după terminarea ședinței Adunării ordinare.

Adunările se vor ține în localul Băncii Românești din București, Str. Smârdan No. 5.

Vor avea dreptul a luat parte la Adunările generale, acționarii cari până în ziua de 9 Februarie 1938 inclusiv, vor fi depus acțiunile, la sediul băncii sau la sucursalele ei.

Adunarea generală ordinară va fi legal constituită când acționarii sau mandatarii prezenți, vor representa o pătrime din capitalul social, iar pentru cea extraordinară, jumătate din acest capital.

Dacă în ziua hotărîtă, nu va fi representat numărul de acțiuni prevăzut mai sus, ședințele se vor amâna pentru ziua de 19 Februarie 1938 ora 16, cari se vor ține în același ordine, tot în localul Băncii Românești din București, Str. Smârdan No. 5.

ORDINEA DE ZI:

ADUNAREA GENERALA ORDINARA

1. — Darea de seamă a Consiliului de Administrație și Bilanțului încheiat pe ziua de 31 Decembrie 1937:
2. — Raportul Cenzorilor:
3. — Descărcarea Consiliului de Administrație și gestiunea sa:
4. — Distribuirea beneficiilor:
5. — Ratificarea cooptărei ca membrii ai Consiliului de Administrație a Domnilor: Constantin I. C. Brătianu, Mircea Cancicov, Grigore Dumitrescu, Ion Răducanu, Vasile Sassu, Ion Săvescu.
6. — Alegerea a 3 membrii în Consiliul de Administrație:
7. — Alegerea a 5 Cenzori și 5 Supleanți:
8. — Aprobarea modificării statutelor „Casei pe Pensiuni și Ajutoare a Personalului Băncii Românești":
9. — Retribuțiunea Cenzorilor.

ADUNAREA GENERALA EXTRAORDINARA

1. — Modificarea de statute: art. 3, 5, 7, 20, 49 și 69.

CONSILIUL DE ADMINISTRATIE

S. A
BUCUREȘTI

BANCA ROMÂNEASCĂ

Reg. bancar No. 43 din 29.X. 1934

BILANȚUL

la 31 Decembrie 1937

ACTIV

		LEI
Cassa:		
numerar efectiv și disponibil B. N. R., C. E. C.		1.089.391.134
Disponibil la bănci:		
în străinătate		205.839.178
Portofoliu de titluri:		
Titluri românești.		
Cu venit variabil:		
acțiuni cotate la bursă v. r.	68.504.009	
acțiuni necotate la bursă v. r.	30.229.095	
	1.962.616.525	98.733.101
Plasamentul fondului de rezervă:		
Ef. publ. gar. de Stat sau lombard la B. N. R. v. r.		47.652.293
Portofoliu de scont:		
Plătibil în țară:		
Debitori:		
Din țară:		
Din străinătate:		695.721.075
în lei	4.659.014	1.967.275.539
pentru care sunt în circulație		
Creanțe în conversiune conf. legii din 7. IV. 1934		
în portofoliu (cota rămasă de plată)	39.505.540	
reescontate la B. N. R. (cota rămasă de plată)	30.164.537	69.670.083
Participațiuni: In portofoliu		
In țară:		84.299.008
la intrep. industr.	47.563.008	
Gajate	36.736.000	
Imobile:		
pt. uzul propriu și imagaz. de mărfuri	59.683.000	
pt. locuințe funcționari	21.400.000	
alte imobile	47.917.000	129.000.000
Mobilier		1
Conturi diverse:		19.183.740
		4.397.765.155

PASIV

		LEI
Capital social		280.000.000
Fonduri de rezervă:		
Rezervă legală		134.500.000
Fonduri de amortizment:		
pentru creanțe dubioase	129.610.146	
pentru imobile	18.000.000	147.610.145
Depuneri spre fructificare:		
Din țară:		
la vedere:	22.916.389	
cu livret de economie la purtător	684.606.586	707.522.975
cu livrete de economie nominative	2.666.414.396	
Creditori:		
Din țară:	280.756.576	2.947.170.972
Din străinătate:		
Angajamente de reescont:		
In țară:		
1. *Corente:*		
la B. N. R. efecte scont și cambii de circulațiune	11.073.000	
la B. N. R.	30.164.537	41.237.537
Cecuri și ordine de plată emise:		
Simple:		
cu plata în țară	24.350.593	
cu plata în străinătate	4.590.324	28.940.917
Dividende neridicate		3.651.765
Conturi diverse		21.667.598
Conturi tranzitorii		6.551.558
Beneficiu net:		
report din anul precedent	21.110.670	
beneficiul anului curent	57 801.014	78.911.687
		4.397.765.155

CONTUL PROFIT ȘI PIERDERE

la 31 Decembrie 1937

DEBIT

		LEI
Cheltueli de administrație:		
Salarii și indemnizații	89.420.940	
Diverse	19.379.630	108.806.613
Impozite și taxe		1.495.173
Dobânzi plătite:		
La depuneri	19.965.563	
La rescont	8.083.164	
La alți creditori	71.370.150	99.418.877
Amortismente:		
La creanțe dubioase	6.603.282	
La imobile	5.514.000	12.117.282
Beneficiu net:		
Reportat din anul precedent	21.110.673	
Beneficiul anului curent	57.801.014	78.911.687
		300.747.632

CREDIT

		LEI
Report diu bencficiile anului precedent.		21.110.672
Dobânzi încasate:		
de la portofoliul de scont	58.008.667	
de la debitori	126.761.303	184.769.980
Comisioane încasate		54.563.581
Venitul portofoliului de titluri din cupoane exigibile		18.687.373
Venitul participațiunilor		4.019.365
Venitul imobilelor		696.253
Beneficii diverse		10.079.800
Incasări din creanțe amortizate		6.820.607
		300.747.632

Președintele Consiliului de Administrație, **C. I. C. BRĂTIANU**

Membrii: **Al. N. Ștefănescu, D. D. Bragadiru, G. Corbescu, Em. Dan, C. D. Dimitriu, Hercule D. Fulga, Al. Lapedatu, Prof. Dr. I. Mrazec, Ionel Pop, I. Răducanu, I. I. Stăncuieanu.**

Verificat și găsit în conformitate cu registrele, Codul de Comerț și Legea pentru organizarea și reglementarea Comerțului de Bancă

Cenzori: **Dem. Constantinescu, Expert Contabil, Constant. Georgescu, Ștefan C. Ioan, Al. D. Matak, I. Purcăreanu.**

Director General, **I. SĂVESCU**

Șeful Contabilității
Director, *I. Saragea*
Expert Contabil

Note, polemici, înfierări

In jurul refuzului d-lui Corneliu Codreanu de a reface unitatea mișcării

In congresul dela 24 Ianuarie a. c. al generației naționaliste dela 1922 semnatarul acestor rânduri a propus o acțiune pentru reconcilierea luptătorilor naționaliști din toate taberele și unificarea frontului mișcării naționaliste. In acest scop s'a alcătuit chiar o comisiune care să înceapă tratativele între cele două ramuri mai importante ale mișcării — cuziști și legionari — cu speranța că se va putea găsi o bază de înțelegere care să ducă la realizarea unanim doritei împăcări.

Intrucât d. prof. A. C. Cuza făcuse declarații chiar în congres că e pentru o înțelegere cu d. Corneliu Codreanu, comisiunea și-a propus să la contact cu șeful legiunei

și să angajeze negocieri cu el, a. rătând că și guvernul și generația care a pornit mișcarea dela 1922 și țara doresc contopirea forțelor de dreapta într'un organism puternic care să aplice până la ultimul aliniat programul românizării și să facă imposibilă revenirea regimului democratic în România. Negocierile acestea ar fi trebuit să ducă la alcătuirea partidului unic.

Din nefericire, însă, inițiativa din congresul bloculul a eușat. Avansurile d-lui A. C. Cuza și ale foștilor conducători ai studențimii naționaliste de ieri s'au izbit de intransigența d-lui Codreanu. Acesta nici n'a voit să stea măcar de vorbă cu deputății congresiștilor. Printr'o scrisoare pe care s'a grăbit s'o publice în presă, d. Corneliu Codreanu și-a asumat răspunderea unui refuz categoric, arătând că nu e dispus să primească lecții de naționalism dela nimeni, deși nu știm să se fi eriat cineva în pedagog naționalist al legionarismului.

Mișcarea naționalistă rămâne așa dar și mai departe fărâmițită. E dureros.

Insuccesul acesta care a întristat, suntem siguri, pe toți soldații naționalismului din toate lagărele, nu trebue însă să ne descurajeze. Noi vom continua să cerem conducătorilor politici: UNIRE. Și nădăjduim că această unire se va realiza într'o zi chiar peste capul lor.

Al. Gr.

Ex nihilo nihil

D. dr. Vaida anunță refacerea cadrelor.

Ca să le refacă trebuie mai intîiu să existe.

Cum a devenit banda Inculeț-Guță Tătărăscu coproprietară a intreprinderilor „Adevărul"

A apărut o nouă gazetă „democratică" intitulată simbolic „Semnalul".

...Semnalul de alarmă, care va țipa în zadar căci trenul democrației s'a angajat definitiv pe o pantă care se termină în abis...

Dar nu ne interesează destinul presei fără viitor. Vrem numai să se știe că această foae apare în speluncile din Sărindar și se imprimă exact în formatul și caracterele „Adevărului". Chiar linia de conduită a „Semnalului" este aceeași cu a fostei gazete jidănești și în paginile sale se întâlnesc aproape toate picioarele anonime care caligrafiau cu gramatica lor specială articolele comandate de Pauker și Blumenfeld.

Suntem deasemenea informați că această fițuică sărindăreană, condusă de doi prepuși ai lui Vania Inculeț și Guță Tătărăscu — coproprietarii (alături de vechii jidani) întreprinderilor „Adevărul-Dimineața", are în serviciile ei foarte mulți gazetari evrei.

Și mai suntem informați că banii cu care Guță Tătărăscu și Inculeț au reușit să cumpere o parte din acțiunile circumcise ale „Adevărului" provin dintr'o operație tâlhărească executată în dauna Statului. Se spune că cei doi afaceriști liberali, informați la vreme de jena financiară în care se găseau vechii patroni semiți, au preluat asupra lor o importantă datorie dela Banca Națională a acestora, obținând în schimb câteva pachete de acțiuni în Sărindar. Tătărăscu și Inculeț n'au scos prin urmare niciun gologan din punga lor când au intrat în coproprietatea uzinelor de maculatură otrăvită, toată escrocheria săvârșindu-se astfel în dauna Statului.

Conducerea B. N. R. și ministerul de finanțe au obligația să vină cu preciziuni. Altfel vom fi siliți să vorbim mai mult.

Rectificare

Intr'o notă apărută în numărul trecut al acestei reviste s'a strecurat o eroare pe care este elegant s'o reparăm: d. Paul Sterian a fost prezentat drept evreu — și nu e.

Legaliștii dela „Viitorul"

„Viitorul" protestează contra miniștrilor naționaliști care abuzează de „legiferarea prin decrete-legi".

....Știindu-se că acest abuz e doar un privilegiu exclusiv liberal.

Sobolanii indignați

Ziarul șobolanilor protestează împotriva legionarilor care își fac propaganda electorală punînd oamenii să jure.

...în loc să-i pună să se injure, cum fac liberalii...

Se agită Bestia

Const. Argetoianu, cunoscutul răufăcător dela Breasta, este foarte agitat dela un timp încoace. El aranjează aproape zilnic întrevederi în culisele vieții politice, ține „mari" adunări populare acasă la cei 5—6 partizani bestialiști, dă comunicate la jurnal aci că nu candidează, aci că e gata să se sacrifice din nou pe altarul patriei candidând — și aranjînd diverse carteluri, face, insfîrșit, tot posibilul ca să se vorbească de el.

Acest bătrîn tîlhar care a dat țara doi ani de zile pe mîinile unui guvern de francmasoni, acest bătrîn iresponsabil care anarhizase funcționarii civili și armata neplătind salariile, care a stropit străzile Capitalei cu sîngele studenților creștini, a desorganizat toată viața economică a țării dînd-o în arenda trusturilor și cartelurilor jefuitoare, a batjocorit preoțimea și biserica, a dat

zeci de milioane Jokei-cluburilor, etc., crede acest ticălos senil că mai poate înșela pe cineva în România, și că va reuși să fie luat drept un om nou cînd el e putred tot și pute a stîrv?

Provocări liberale

Sub titlul „Totul pentru țară un pericol pentru liniștea și siguranța Statului" ziarul „Viitorul" publică un articol plin de patimă și provocator la adresa mișcării legionare.

Exact ca în perioada premergătoare prigoanei din 1933, oficiosul liberal încearcă să otrăvească sufletul țării, asmuțind autoritățile asupra tineretului naționalist și calomniind pe conducătorii acestuia.

In perversitatea lor fără egal, liberalii vor să vadă pe naționaliștii dela guvern și pe cei din opoziție încăierîndu-se și exterminîndu-se unii pe alții. Ei vor totodată să alarmeze străinătatea inventând primejdii imaginare ca să obțină din partea ei — ca și în 1933 — sprijin pentru a lichida naționalismul românesc, și a restaura democrația internațională.

„Viitorul" să știe că manevra lui a fost demascată. Și naționaliștii să ia seama: li se pune cuțitul în mînă ca să se sfîsie între dînșii ca chiorîi.

Un dorobanț mai puțin

D. Eduard Mirto a demisionat din partidul „Fonfului romînesc".

De aci încolo fostul fruntaș colaboraționist se va dedica exclusiv indeletnicirii de Nene al băilor Grivița.

Culturalizarea... alegerilor

„Dreptatea" ne informează că guvernul ține întruniri electorale în școli.

Era și de așteptat din partea unui guvern de academicieni și literați!

Manifestație pentru „Cagularzi"

Zeci de mii de foști combatanți au luat parte la o întrunire ținută la Vélodrome d'Hiver cu scopul de-a reclama punerea la regim politic a foștilor luptători, azi deținuți la Santé.

Oricare ar fi însinuările agenților provocatori, e nedemn ca oameni de talia generalului Duseigneur și-a ducelui Pozzo di Borgo, eroi ai marelui război, să fie amestecați în toate mârșăviile ce se atribuie sperietoarei cagulardе.

Indignarea cetățenilor nu se poate stăpâni la gândul că, la 7 Ianuarie, generalul Duseigneur, convocat la cabinetul judecătorului de instrucție, a fost aruncat — cu cătușe la mâini, — într'o dubă a poliției, alături de doi borfași.

Contra unor astfel de tratamente se ridică conștiința publică.

Mâna Moscovei

CANDIDE — D. Chautemps se îndoiește de existența unui conflict între patroni și muncitori. Spre a nu se compromite și spre a fi în nota vremii, aruncă și el vina, când pe unii, când pe alții, însă presupusul diferend nu poate fi, — în cel mai rău caz — decât un accesoriu.

Diferendul fundamental rămâne cel dintre statul francez și statul rus, între guvernul francez și agenții ruși care guvernează impotrivă-i o bună parte a Franței. Problemul social și corporativ, trece pe planul al doilea. Pentruce să se procedeze la elaborarea unor noui legi, când pe cele vechi nu s'a gândit nimeni să le aplice?

Pacea socială s'ar restabili dela sine, dacă ar fi negociată între francezi. Cum scrie d. Albert Petit în „Debats": „răul este că totul depinde de-un partid care nu e francez, care se apără să nu fie și care nu se ascunde să stea în serviciul unui guvern străin".

CONCURS DE ANECDOTE ANTISEMITE

Sfarmă Piatră institue un concurs de anecdote create pe seama evreilor. La acest concurs poate participa oricine. Anecdotele vor fi trimise redacției noastre care le va tria și va publica pe cele mai bune în mod succesiv în revistă.

Cele mai reușite bucăți vor fi premiate, autorii lor (sau cei care le vor fi culeș) primind:

Premiul I: O colecție legată a revistei „Sfarmă Piatră" și un abonament pe o jumătate de an.

Premiul II: O colecție legată revistei „Sfarmă Piatră" și un abonament pe trei luni.

Premiul III: O colecție legată a revitsei „Sfarmă Piatră".

P. S. Am primit la redacție numeroase răspunsuri la concursul nostru de anecdote pe seama jidanilor. Cei mai mulți dintre concurenți au înțeles însă greșit intenția noastră și s'au apucat să înșire diverse istorioare în versuri.

Nu, domnilor, noi nu vrem să vă punem la muncă. Dv. puteți câștiga premiile noastre mult mai ușor: culegând din circulația orală una (două-trei) dintre anecdotele de haz cu eroi jidani și trimițându-le lui Sfarmă Piatră în București.

LEI 6. — Anul IV, Nr. 113
Joi 3 Februarie 1938
Director: AL. GREGORIAN
Redacția și Administrația
Str. Domnița Anastasia, 16. — Sectorul I
Telefon: 3-76.05

Sfarmă-piatră

DE A.R.CHARLET

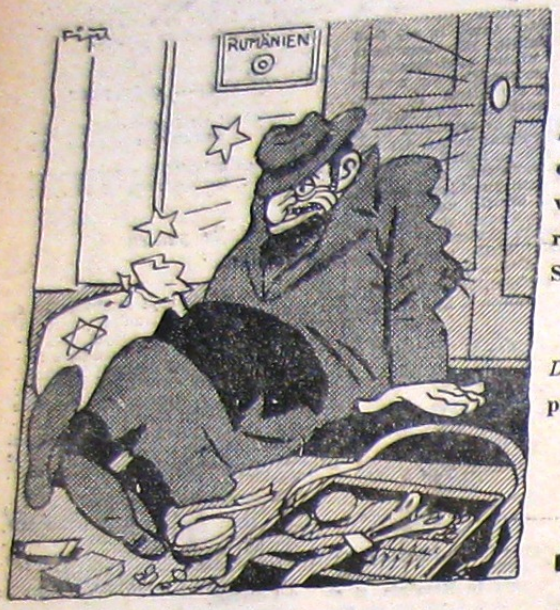

Stânga: Situația jidanilor din România văzută de caricaturistul ziarului „Der Stürmer".

Dreapta: Regimul presei în Franța *(Gringoire)*

EFECTELE PACTULUI FRANCO-SOVIETIC

Vicent Auriol. — Opera noastră! *(Gringoire)*

La început | Astăzi *(Guerin Meschino).*

„Președintele Azana continuă să conducă carul republicei spaniole". *(Occident)*

VIRUSUL MOSCOVIT

Stânga: Ahasverus modern *(Der Stürmer)*

Dreapta: Doctorul către d. Chautemps: — Ah, domnule Președinte, este o boală îngrozitoare. Când o iei, scapi foarte greu de ea! *(Gringoire)*

TIPOGRAFIA ZIARULUI „UNIVERSUL", BUCUREȘTI, STRADA BREZOI ANU, 23—25